U. B. BERGEN
Ms. 1611.61

SABOTØREN
ORGAN FOR SABOTØRENES LANDSFORBUND

NR. 1 JANUAR 1945

VI SKAL FRI VÅRT LAND OG FOLK!

Øksnevad overdrev ikke da han i BBC sa at siden svartedauen har ikke landet vært rammet av en verre ulykke enn tyskernes barbariske tvangsevakuering av befolkningen i Troms og Finnmark.

Redslene har ikke lammet den norske motstandsviljen. Tvert om. Det var den norske heimefrontens vilje Terje Wold ga uttrykk for i at alt er bedre enn på denne måten å la seg drive som slaktekveg av mordbrennerne.

Forsvarssjefen, kronprins Olav har gitt oss direktiver når tyskerne påny setter i gang den brente jords taktikk:

1. Adlyd ikke tyskernes evakueringsordre. Stikk dere unna og saml dere i grupper. Velg en leder og redd det som er mulig.
2. Angrip tyske patruljer som blir satt til å ødelegge norsk eiendom og anlegg.
3. Sett alt inn på å slukke branner.
4. Er det ingen lovlige myndigheter til stede sa sørg for å opprettholde ro og orden. Hjelp dem som trenger det mest.

Ordren forutsetter at vi i tide forbereder oss. At vi i størst mulig utstrekning har våpen og utstyr parat når vi trenger det. At vi fysisk er i form.

Forsvarssjefen understreket at tiden ennå ikke var inne for regulær reising av heimestyrkene. Men desto større krav stilles det til oss norske sabotører.

De norske militærenhetene vil snart sammen med vår russiske allierte og trolig med militær hjelp fra England og USA feie tyskerne ut av landet vårt. Vi sabotører forbereder grunnen gjennom aksjonene våre, og når hovedkampene setter inn skal tyskerne få føle at det vi hittil har utrettet vil blekne i forhold til det vi makter.

VI KVINNER MÅ MED!

Ennå har folk flest den inngrodde forestilling at sabotasje bare er «mannfolkarbeid». Å nei. Skal vi kunne nytte alle muligheter for å ramme fienden, må nok også vi kvinner fram i frontlinjen. Ofte kan vi bedre enn mennene utspionere fienden uten å vekke oppsikt. I fabrikkene og på kontorene kan vi skape skjebnesvangre feil for tyskerne, ja, slik kunne jeg fortsette å ramse opp.

Kvinnene i Jugoslavia har til fulle funnet plassen sin i friskarene — på speidertokter, i sabotasjen og i åpen kamp side om side med mennene.

Sjefen for de unge kvinnene fra Montenegro som sluttet seg til Tito — den 21 år gamle Stana Tomachevitch — er to ganger såret i løpet av de tre årene hun har deltatt i kampen mot nazibarbarene.

NÅR TYSKLAND BYGGER BÅTER I DANMARK

De danske sabotørene har viet Hansa-programmet stor oppmerksomhet. Det dreier seg om 35—40 fartøyer på om lag 190000 tonn d.w. Danmark skulle bygge halvparten: 16 5000-tonnere og 2 3000-tonnere. Byggingen tok til i 1943 og skulle være ferdig i løpet av 1945. Alt nå har det lykkes de danske sabotørene å forsinke byggeprogrammet med mer enn 10 måneder, og det vil neppe være mange Hansabåter ferdigbygd før krigen slutter.

15 november ble det gjennomført en meget djerv sabotasjedåd mot Danmarks største skipsverft, Burmeister & Wain i København. Tre av verftets nybygginger ble senket etter kraftige eksplosjoner. Alt tyder på at alle tre båtene hørte med til Hansa-programmet.

TYSKERNE BLE TVUNGET TIL Å SE PÅ SABOTASJEN

En flokk bevepnete sabotører trengte 21 november inn på Ford-fabrikken i sydhavnen i København, hvor 2 hurtiggående motorbåter til tyskerne nettop var ferdig.

Arbeiderne ble truet til å hente sveiseapparater, og sabotørene gikk i gang med å skjære i stykker skrogene med sveiseflammene og med å slå i stykker vitale deler av motorene.

Mens arbeidet pågikk kom inspektørene fra den tyske marinen for å se på båtene. 3—4 sabotører tok mot dem med maskinpistoler, avvepnet dem og tvang dem til å overvære avslutningen av arbeidet med de tyske nybyggingene.

SABOTASJE I ADMINISTRASJONEN

På alle felter må tyskerne få føle sabotasjeväpenet. Det er like viktig å gjennomføre en effektiv sabotasje av nazi-registreringen som å sprenge en tysk bedrift. Heimefrontens ledelse har sendt denne appellen til trygdekassene:

«Direktoratet for Arbeidsformidling har i rundskriv av oktober 1944 pålagt trygdekassene å sende oppgave til Arbeidskontoret over alle hushjelper i distriktet. Ved hjelp av disse oppgaver skal Arbeidskontoret opprette et Hushjelpregister til bruk ved utskriving av hushjelper til tyske forlegninger, nazister og tyskere.

Det er tidligere sendt ut parole at denne registrering — i likhet med all annen registrering av arbeidskraft — skal slåes i stykker, og i dette arbeide krever Heimefronten at alle gode nordmenn hjelper til. Ingen funksjonær vil derfor medvirke til at trygdekassene etterkommer pålegget om å sende inn oppgaver til Arbeidskontorene.»

DANSKE SABOTØRER HINDRER TYSKERNES RØMMING AV NORGE

Danskene driver en utstrakt jernbanesabotasje for å hindre tyskernes transporter til og fra Norge. Nå rettes slagene også mot fartøyene som tyskerne rekvirerer for transportene. I løpet av et døgn senket sabotørene 4 båter ved København.

Innen ledelsen av den danske motstandsbevegelsen er man overbevist om at tyskerne er gått igang med rømming av Norge. Tyskerne har den siste tiden beslaglagt en rekke mindre passasjerbåter som er egnet til å gå i konvoi over Skagerak. Etter kunngjøringen fra ansvarlig britisk hold om at troppene som flykter for våre allierte russiske armeer skulle få vansker med å nå fram til Tyskland, ser de som sin plikt å lamme transporten på alle tenkelige måter.

HVEM KAN BLI SABOTØR?

Sabotørene er folkets helter. Hver dåd de øver er et skritt fram mot frigjøring av landet vårt.

Unge og gamle spør: Hvem kan bli sabotør? Kan jeg bli det? Svaret er enkelt og liketil: Hver nordmann kan bli sabotør!

Likesom innen de vanlige militære enhetene, er oppgavene innen sabotasjen uhyre mangesidige. Innen flyvåpnet er ikke alle pilotter i bombeflyene. Innen landstridskreftene er ikke alle kanonerer for det grove artilleriet. Slik også innen sabotasjen. De som skal utføre de store sprengningene av livsviktige bedrifter, av fiendens kommunikasjoner og forråd må ha lært sine ting bedre enn noen annen sabotør fordi de skal løse sabotasjens sværeste oppgaver. Den nye «rekrutten» begynner ikke her. Først må han eller hun tjenestegjøre som «menig».

Står du på en arbeidsplass som er viktig for fienden er saken klar. Da kommer det bare an på din egen oppfinnsomhet om du skal oppnå store resultater. Du kjenner arbeidsprosessen. Du vet hvilke maskiner som lettest kan settes ut av funksjon med størst mulig innvirkning på produksjonen. Du kjenner produktene. Du vet hvordan de lettest kan skades så kontrollen vanskelig oppdager at de vil være ubrukelige når de kommer fram. Du kan gi de utlærte sprengerne alle nødvendige opplysninger om bedriftens sarbare punkter, om adkomst og vaktordning. Hvis du ikke arbeider i en direkte krigsviktig bedrift, har du kanskje vanskeligere for umiddelbart å finne arbeidsoppgavene dine. Allikevel er de til stede i overflod.

Ta først fatt på enkle, nærliggende oppgaver. Skaff husrom for aktive sabotører. Organiser matforsyningen til dem. Utfør ærend for dem. Og først og sist **hold kjeft** om arbeidet deres. Når du har tatt fatt på disse oppgavene er du allerede kommet langt. Du utfører arbeid som er av fundamental betydning for sabotasjen. Er du så skikket for det og har lyst til å ta fatt i mer direkte sabotasjeaksjoner, vil sabotørene du hjelper kunne rettlede deg.

Ofte kan du kanskje synes at sabotørene du har i dekning er vel liie forekommende når det gjelder å la deg få vite noe, enn si å la deg slippe innenfor selve gruppene. Vær bare glad for det. Det viser at karene du har med å gjøre har den rette forståelsen av konspirasjonen. Det er en plikt for dem å være på vakt og mistenksomme overfor alt og alle. Vi kan aldri vite hvilke veier fiendens spioner nytter for å komme inn på oss for å få has på oss.

For å bli en framragende sabotør kreves det store ferdigheter. En må være kjapp i tanke og aksjon. En må lære seg til å komme fram ubemerket. En må til bunns kjenne redskapene en skal bruke og være djerv og uredd uten a være dumdristig. Og først og sist må en kunne holde kjeft.

Ta fatt idag, landsmann! Hver sabotasjedåd forkorter tiden til frigjøringen. La det kunne sies om oss at den norske heimefronten ikke sviktet da det røynet mest på. La oss bli et folk som har gjort seg fortjent til å være fritt og uavhengig.

SÅ MÅ NORDMENN ALLTID TENKE

Sagaen beretter om våre forfedre når de gikk i kampen:

«Så sa en bonde da han fulgte sin sønn til hærskip og ga ham råd: han ba ham være tapper og hard i manneprøver; ti ordet lever lengst efter enhver, sa han, eller hvorledes vilde du bære dig ad om du kom i slag og visste forut at du skulde falle? Hvi skulde jeg da vel, svarte sønnen, spare på å hugge til begge sider? Men, sier den gamle, om nu noen kunde si dig forviss at du ikke skulde falle? Behøvde jeg da, svarte den annen, å ta mig ivare og ikke gå frem best? Ja, sier den gamle, i hvad slag hvori du er stedt, vil ett av to skje: enten faller du, eller du kommer fra det med livet: vær altså kun djerv, siden alt er forut bestemt, intet slår den ufeige ihjel og intet kan frelse den feige; på flukt fall verst.»

Så må nordmenn alltid tenke når de går i kampen for Norges frihet og selvstendighet.

RÅSKAP

Tyskerne er blitt desperate etter de vellykte sprengningene av stillverkene. Da det 6. desember ble varslet ny sprengning på Lillestrøm, truet den tyske befalingsmannen 30—40 jernbanearbeidere inn i bygningen som skulle gå i lufta.

Noen sprengning fant ikke sted denne gangen, men våger tyskerne å gjenta eksperimentet skal de få svar de vil merke.

INGEN PARDONG FOR ANGIVERE

Angiverne er de mest gemene av alle krigsforbrytere. Ingen metode er for simpel for dem for å komme de frie norske organisasjonene inn på livet og så selge ofrene til Gestapo for judaspenger.

Nå praktiserer de en ny metode. I samråd med Gestapo kidnapper de «mistenkte nordmenn» på gaten og sperrer vedkommende inne i en kjeller. De sier til offeret at de er kommunister, og at de har tatt vare på ham for å skyte ham fordi han er angiver. For å rette på «misforståelsen» regner de at offeret skal oppgi forbindelser som kan gå god for ham. Så blir resten av oppgaven solgt til Gestapo.

Så snart vår illegale ledelse har beviser nok til å kunne navngi en angiver må dette være ensbetydende med dødsdom.

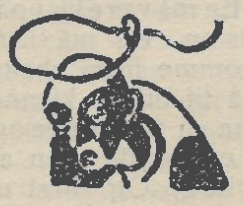

BØNDER!

Maten skal fram til den norske sivilbefolkningen.

Saboter de tyske rekvireringene!

Fra kommunikeene: «SABOTASJENATTEN» 23—24-11.

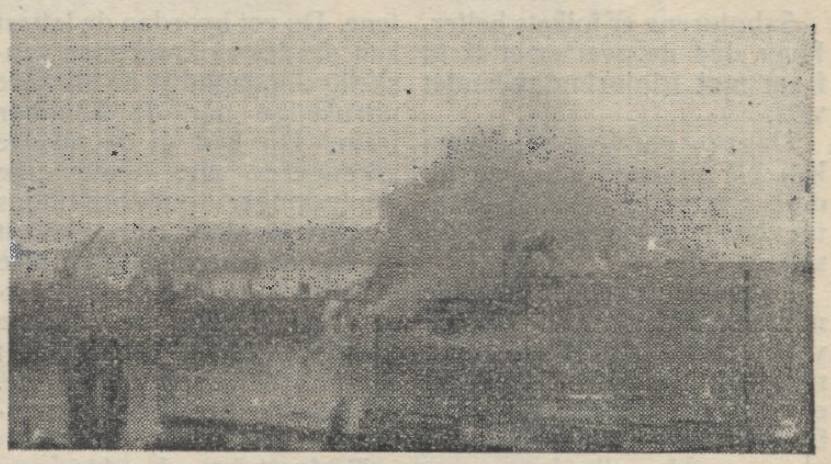

Aker mek. verksted.

På dette verftet ble senket eller alvorlig skadet skipstonnasje på i alt 25 500 tonn, hvorav et tankskip «Schleswig» på 16 000 t. og nyinnredet for transport av fanger. Samtlige skip var klar til å settes inn i fart. En tørrdokk, kapasitet 2 500 t. ble satt under vann ved å sprenge dokkporten. En stor kran, kapasitet 100 t. ble satt ut av drift. Kranen er den eneste i landet som tyskerne kan nytte til lossing og lasting av store tanks og grovt skyts. 2 mindre skip ble også ødelagt.

Nyland mek. verksted.

Her ble senket i alt 15 000 t., et av skipene var tyskerne istand til å slepe vekk før det sank. Den tilsiktede blokade ved å senke skipet inne blant verftsinnretningene ble dermed forhindret. I to mindre skip hvor det var plasert ladninger som ikke ble antendt, er ladningene fjernet.

Lillestrøm jernbanest.

2 stillverk ble sprengt i luften. Aksjonen ble heldig gjennomført tross sterk tysk bevoktning. På tross av alarm som ble gitt 13 og 4 min. før eksplosjonene, var det 2 mann av jernbanepersonalet som enten ikke har hørt «alarm» eller ikke tatt denne alvorlig, og som ble drept.

Alnabru jernbanest.

1 stillverk ble sprengt i luften. Den tyske bevoktningen var var ekstraordinær sterk 4 mann ved selve stillverket. Aksjonen ble gjennomført uten uhell av noe slag.

«Fram», Bygdøy alle 4.

Aksjonen ble her foretatt for å ødelegge tekn. utstyr for registreringen for arbeidsmobiliseringen o l. 1 mann drept og 5 såret av brannvesenets folk. Dette kunne ha vært unngått hvis brannvesenet hadde vært litt mindre hissige og tjenesteivrige.

NSB's lokomotivverksted på «Nyland» ved Grorud.

Aksjonen ble heldig gjennomført 29-11. Verkstedet har f. t. en mengde lokomotiver til rep. Driftstansen p. g. a. aksjonen skulle etter de oppl. som foreligger være ca. 3 mnd.